

# CONSORCIO EL ROCÍO



CONSORCIO

**El Rocío**

*Construimos progreso...*





CONSORCIO

**El Rocío**

*Construimos progreso...*



# OBJETIVO

*Gestionar y ejecutar de manera conjunta el ejercicio concurrente de la competencia de planificar, construir y mantener el sistema vial, dentro del marco de sus competencias en beneficio de la población que representan*



CONSORCIO  
**El Rocío**  
*Construimos progreso...*

# INTERVENCIÓN EN LA PARROQUIA NAZÓN PERIODO 2021 PRIMERA INTERVENCIÓN



# ***BENEFICIARIOS***

Comunidades :

Vía La Ponderosa

Vía de Capulisloma

Vía de Galuay Bajo

Vía Principal de Galuay Bajo



# EXTENSIÓN

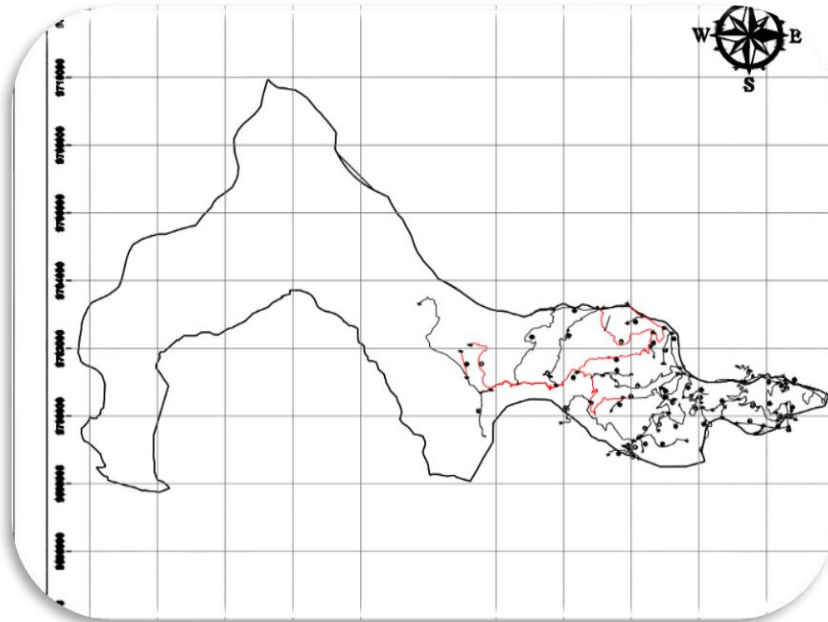

Se intervino en la Parroquia de Nazón una longitud de **30.47 Km**, con el lastrado completo y bacheo en los lugares que lo ameriten



CONSORCIO  
**El Rocío**  
*Construimos progreso...*

# *INTERVENCIÓN EN LA PARROQUIA NAZÓN PERIODO 2021 SEGUNDA INTERVENCIÓN*

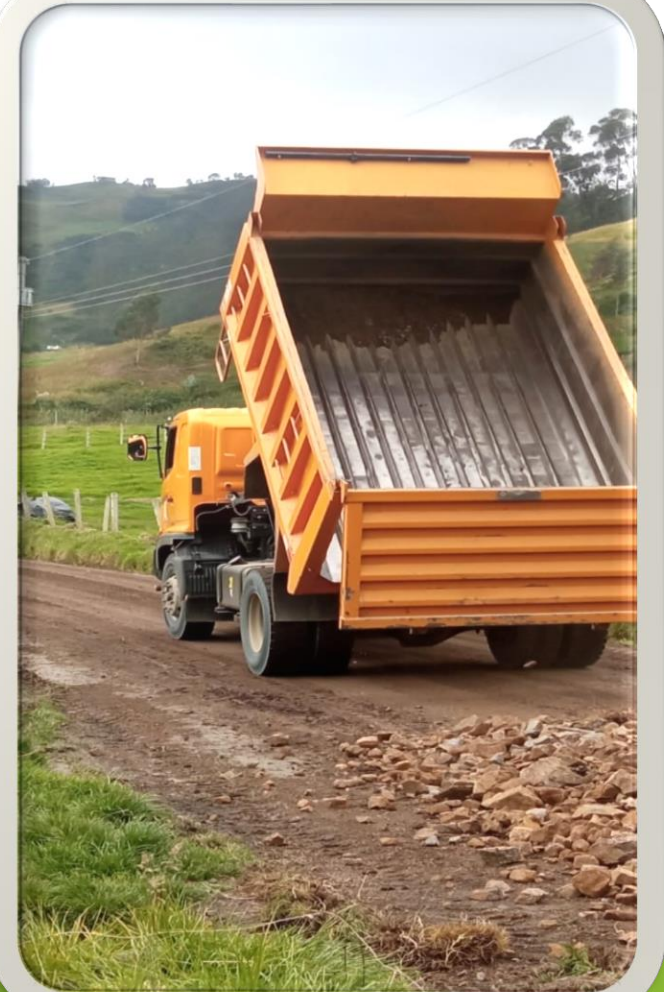

# ***BENEFICIARIOS***

Comunidades  
Verdeloma  
San José de Mangan  
Playa de Fátima-Cachi

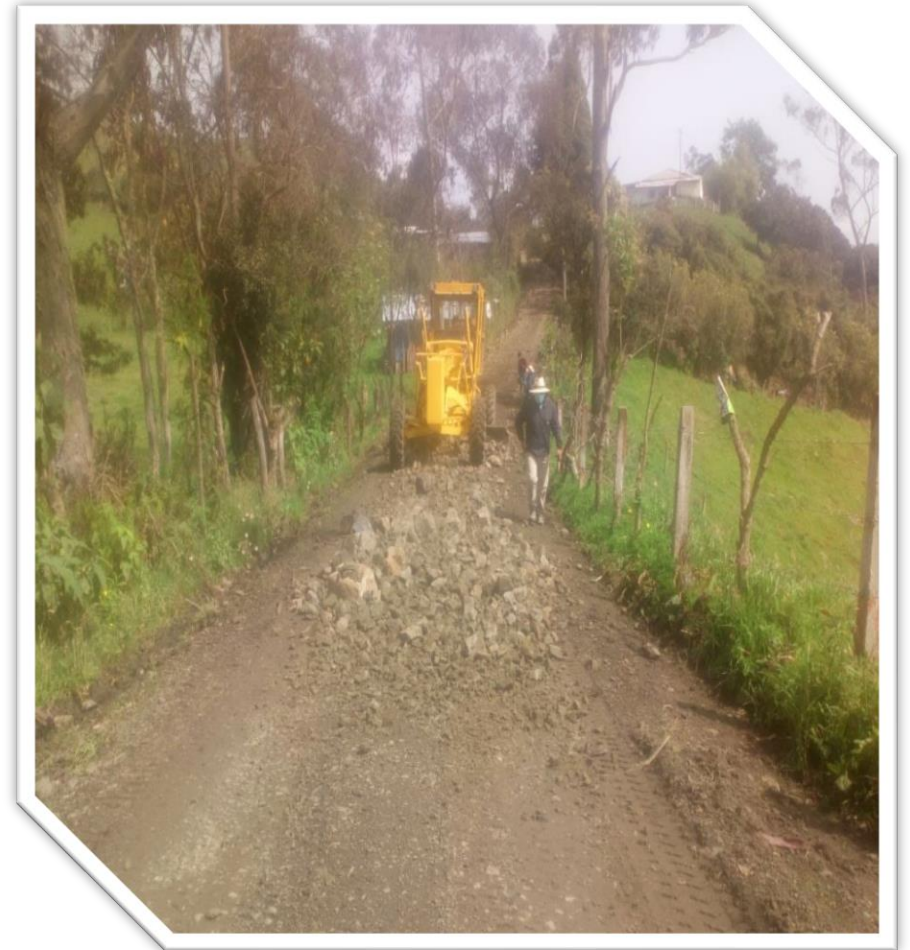



# *EXTENSIÓN*

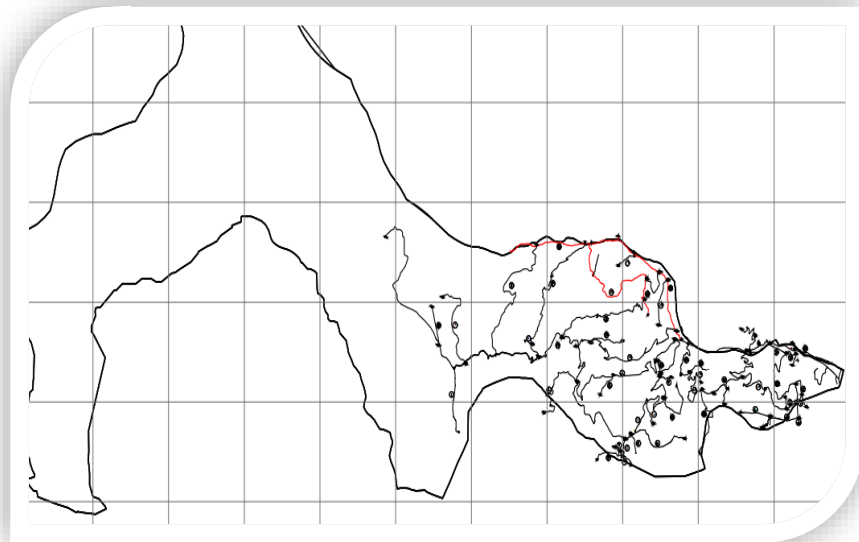

Se intervino en la parroquia de Nazón una longitud de **16,97 Km**, con el lastrado completo y bacheo en los lugares que lo ameriten

# *PARROQUIA NAZÓN*

## **Fechas de intervención**

**Primera intervención:** 07 de enero al 23 de febrero de 2021

**Segunda Intervención:** 22 de noviembre al 31 de diciembre de 2021

**Total de intervención**

47.44 km

# ***INTERVENCIONES EN EL PERIODO 2021***

## ***PARROQUIA DE JERUSALEN PRIMERA INTERVENCIÓN***



# BENEFICIARIOS

Comunidad de Cachi  
Galuyay Alto



# EXTENSIÓN

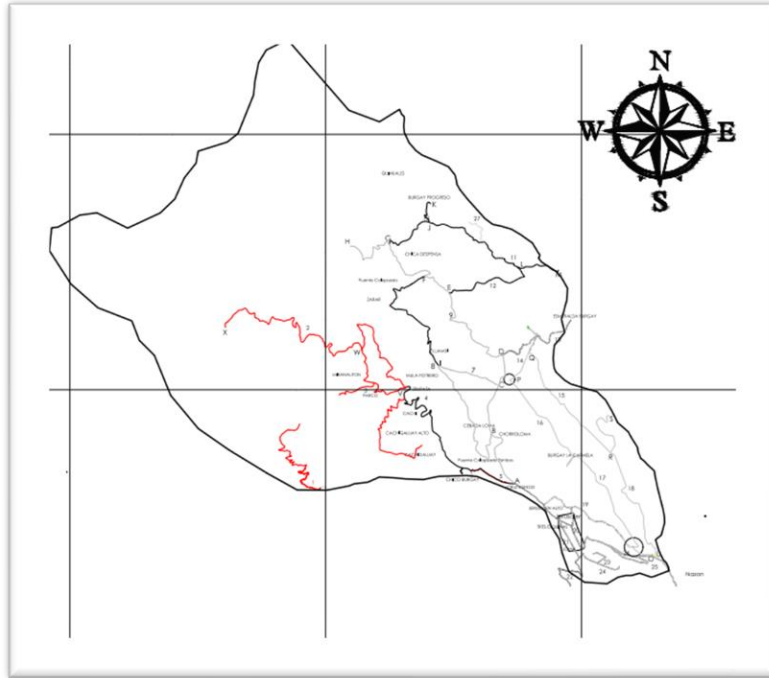

Se intervino en la parroquia de Jerusalén una longitud de **16.20 Km**, con el lastrado completo y bacheo en los lugares que lo ameriten

# INTERVENCIONES EN EL PERIODO 2021

## PARROQUIA DE JERUSALEN

### SEGUNDA INTERVENCION

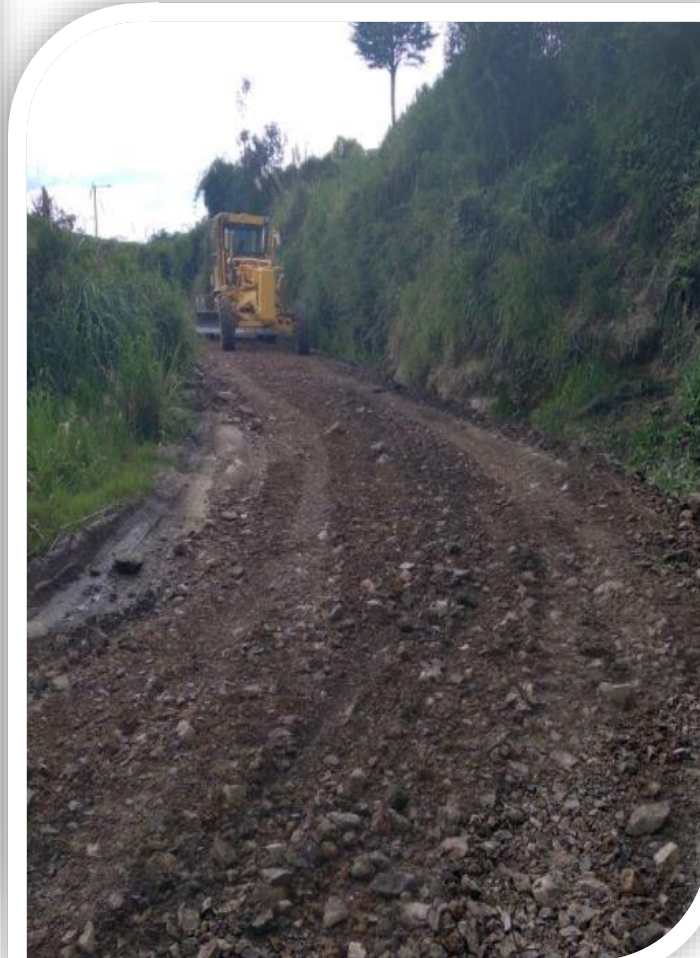

# BENEFICIARIOS

Comunidad de Carmela  
Comunidad de Hondoturo  
Comunidad de Burgay El  
Progreso

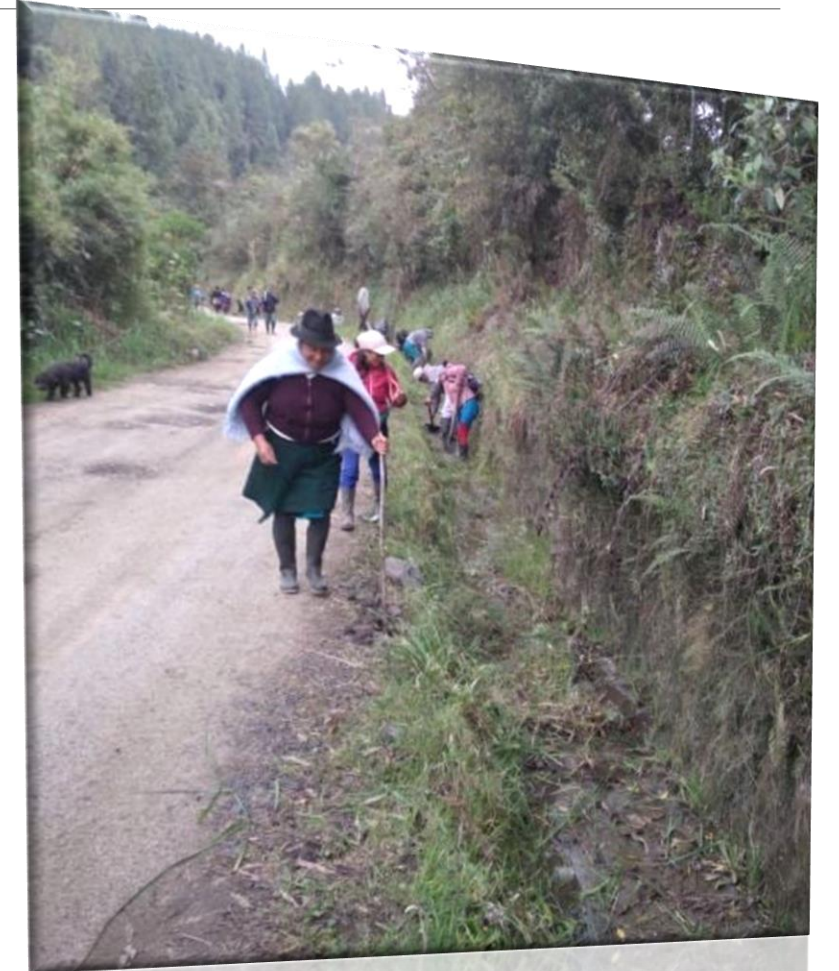

# EXTENSIÓN

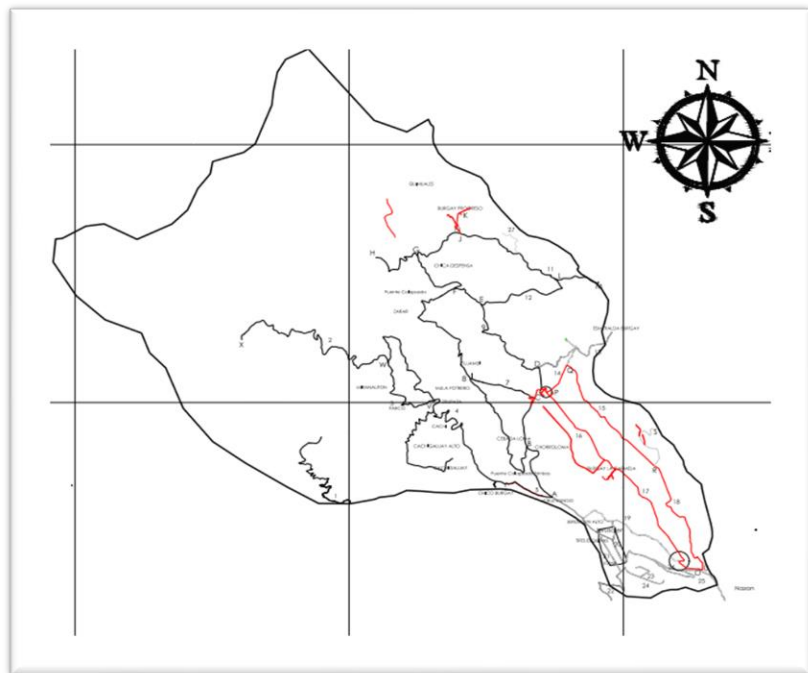

Se intervino en la parroquia de Jerusalén una longitud de **26.29 Km**, con el lastrado completo y bacheo en los lugares que lo ameriten



# PARROQUIA JERUSALÉN

## Fechas de intervención

**Primera intervención:** 24 de febrero al 09 de abril de 2021

**Segunda Intervención:** 01 de septiembre al 07 de octubre 2021.

## Total intervenido

42.49 km

# INTERVENCIONES EN EL PERIODO 2021

## PARROQUIA DE SAGEO

### PRIMERA INTERVENCION

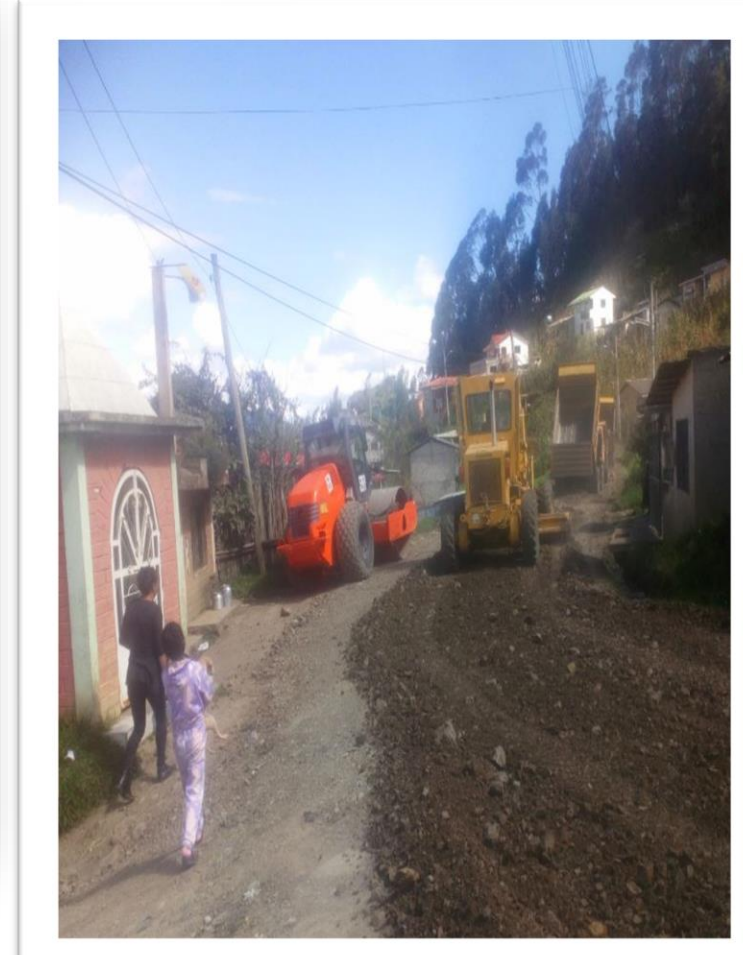

# EXTENSIÓN

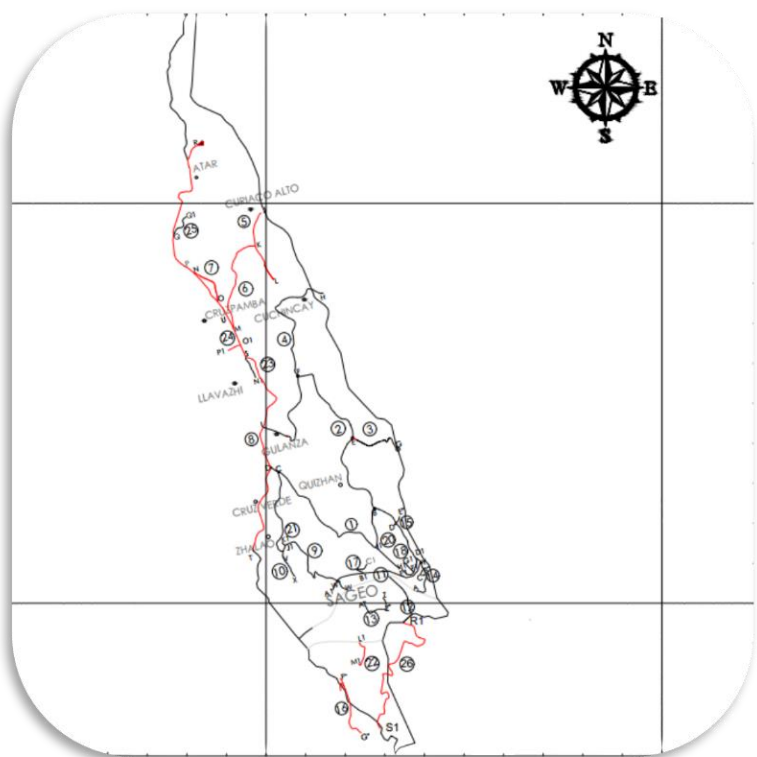

Se intervino en la parroquia de Sageo una longitud de **7.15 Km**, con el lastrado completo y bacheo en los lugares que lo ameriten

# BENEFICIARIOS

Comunidades:

Sageo Centro

Vía Curiaco Alto

Cruzpamba

Cruz Verde

Vía Calchur Alto y Bajo

Iglesia Cruzpamba

Vía Mururco



# *INTERVENCIONES EN EL PERIODO 2021*

## PARROQUIA DE SAGEO

### SEGUNDA INTERVENCIÓN



# BENEFICIARIOS

Comunidades :

Vía Cuchincay

Vía Atar

Vía Comuna

Vía Línea Férrea

Vía Cruz Verde



# EXTENSIÓN

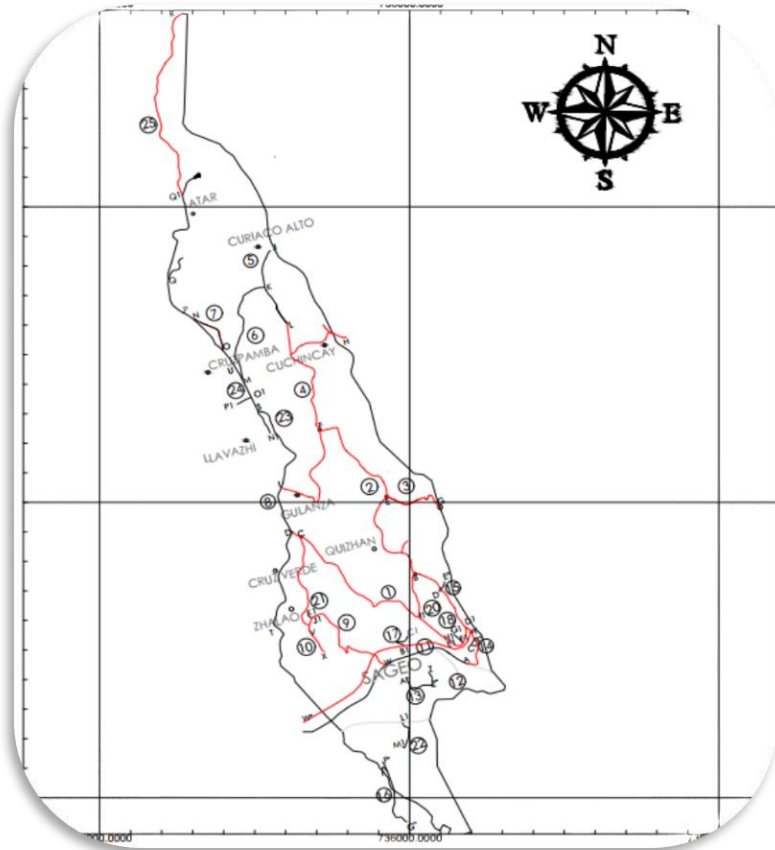

Se intervino en la parroquia de Sageo una longitud de **11.18 Km**, con el lastrado completo y bacheo en los lugares que lo ameriten

# *PARROQUIA SAN FRANCISCO DE SAGEO*

## **Fechas de intervención**

**Primera intervención:** 01 de junio al 09 de julio de 2021.

**Segunda Intervención:** 28 de julio al 31 de agosto de 2021

## **Total Intervenido**

18.33 km



# INTERVENCION EN LA PARROQUIA TURUPAMBA PERIODO 2021 PRIMERA INTERVENCIÓN



# BENEFICIARIOS

## COMUNIDADES

Tramo de la vía Turupamba

Vía Cristo Rey

Vía Yanacocha

Vía Jabaspamba

Vía La Vaquería

Vía San Luis

Cochahuayco



# EXTENSIÓN

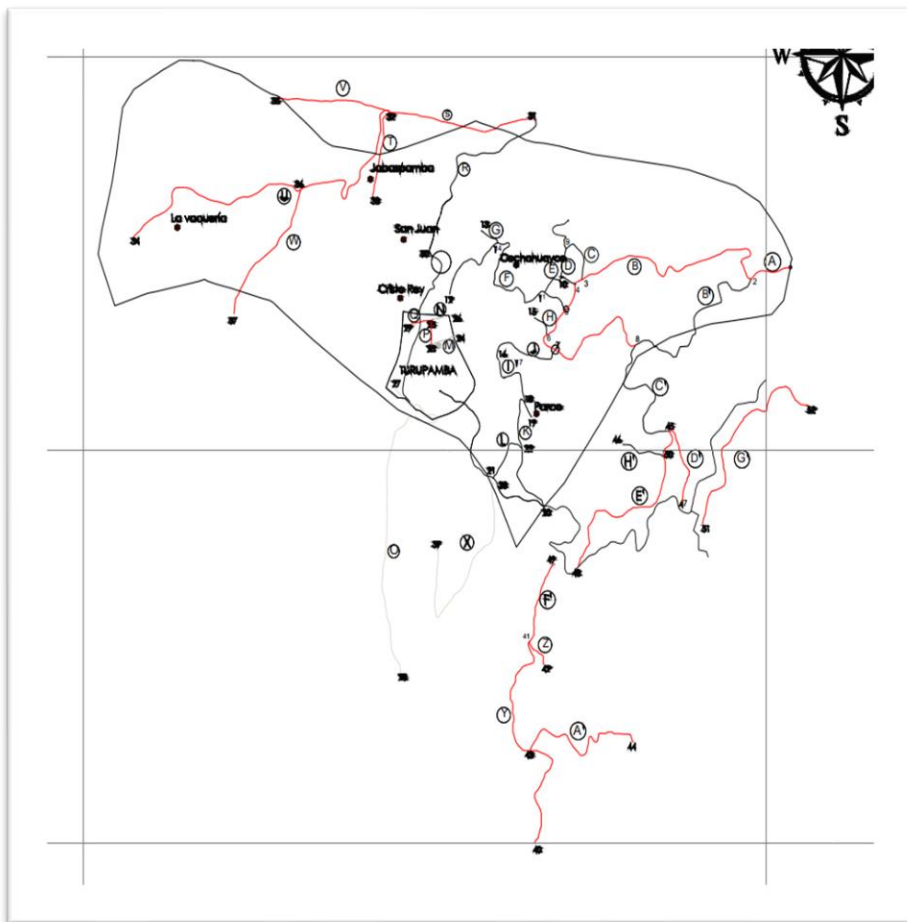

Se intervino en la parroquia de Turupamba una longitud de **15.40 Km**, con el lastrado completo y bacheo en los lugares que lo ameriten

# INTERVENCION EN LA PARROQUIA TURUPAMBA PERIODO 2021 SEGUNDA INTERVENCION



# BENEFICIARIOS

Comunidades:

Cochahuayco

Cristo Rey

El Parco

Vía Jabaspamba y sus ramales

La Vaquería

Ramal Turupamba



# EXTENSIÓN

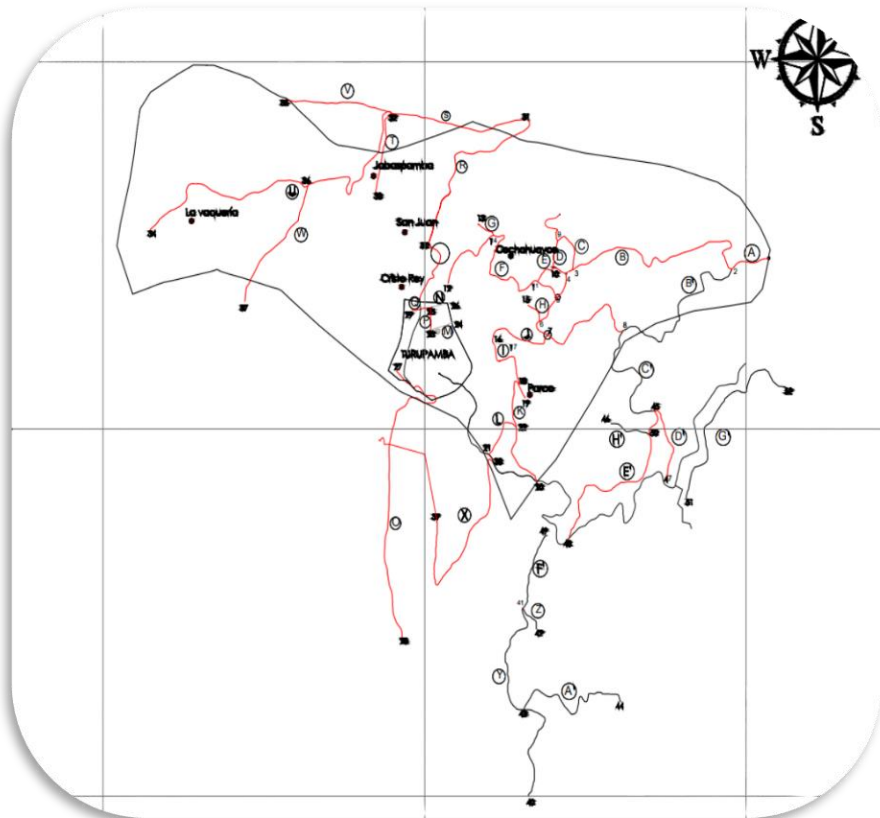

Se intervino en la parroquia de Turupamba una longitud de **14.66 Km**, con el lastrado completo y bacheo en los lugares que lo ameriten

# *PARROQUIA TURUPAMBA*

## **Fechas de intervención**

**Primera intervención:** 12 de abril al 28 de mayo del 2021

**Segunda Intervención:** 12 de octubre al 18 de noviembre de 2021

## **Total Intervención**

30.10 km



CONSORCIO  
**El Rocío**  
*Construimos progreso...*

---

# *PREGUNTAS DE LOS BENEFICIARIOS*



# *GAD PARROQUIAL DE JERUSALÉN*

## ***1. ¿Por qué el Consorcio el Rocío no viene a los Barrios de la Parroquia?***

La maquinaria del Consorcio el Rocío no puede intervenir en los Barrios de la Parroquia Jerusalén, por que no es de su competencia y se encuentra establecido en los siguientes artículos del COOTAD:

Art. 42 literal b) Planificar construir y mantener el sistema vial de ámbito provincial, que no incluya las zonas urbanas;

Art. 65 literal c) Planificar y mantener, en coordinación con los gobiernos provinciales, la vialidad parroquial rural;



CONSORCIO  
**El Rocío**  
*Construimos progreso...*

# *GAD PARROQUIAL DE JERUSALÉN*

## ***2. ¿Cuándo están en la Parroquia Jerusalén porque no trabajan todos los días?***

En sesiones ordinarias o extraordinarias, el técnico de la Institución presenta un cronograma de 31 días laborables para cada Parroquia, sin considerar los días festivos, es decir los días feriados los trabajadores del Consorcio el Rocío no laboran.

Por otro lado en algunas ocasiones la maquinaria del Consejo Provincial que provee el lastre, tiene que realizar mantenimientos o sufre algún daño siendo la razón de la suspensión de trabajo, como otros factores que se suscita en el GAD Provincial.

# *GAD PARROQUIAL DE JERUSALÉN*

### ***3. ¿Por qué no hacen los cuatro viajes en el día. ?***

La Parroquia Jerusalén cuenta con 76.98 kilómetros de extensión, y es una de las parroquias que mas extensión territorial posee a nivel de las Parroquias del Cantón Biblián, siendo también la mas lejana a la mina de Zhirincay de donde se provee el lastre en el año 2021, razón por la cual las volquetas no puedan realizar los cuatro viajes de lastre.

# *GAD PARROQUIAL DE JERUSALÉN*

## ***4. ¿Por qué no dan prioridad para que los trabajos sean bien hechos y no a medias ?***

El Consorcio el Rocío tiene la distribución de días de igual manera para los cuatro GADS Parroquiales, ya que el monto de aportación es el mismo de todas las cuatro parroquias, pero por la distancia y extensión territorial del GAD Parroquial de Jerusalén y Nazón, no se ha podido realizar un lastrado integral, siendo esta la razón principal para que el Sr. Presidente de cada GAD, prioriza los sectores mas afectados a ser intervenidos y en muchos de los casos solo se ha podido realizar bacheos.

***5. ¿Qué cantidad de gasolina se consume en la maquinaria utilizada para arreglar las vías ?***

El la primera intervención el consumo de diésel de la maquinaria del Consorcio el Rocío fue de 1636.96 galones.

En la segunda intervención el consumo de diésel de la maquinaria del Consorcio el Rocío fue de 1207.97 galones.



CONSORCIO  
**El Rocío**  
*Construimos progreso...*

# *GAD PARROQUIAL DE JERUSALÉN*

***6. ¿Cuál es el motivo de que el lastrado se realice solo en ciertas vías y no en todas las necesarias?***

Como explicamos en preguntas anteriores, el motivo para no poder dar un lastrado integral es por la extensión territorial extensa que posee el GAD Parroquial de Jerusalén, por esa razón siempre se priorizan las vías más afectadas o los lugares que no se haya podido intervenir anteriormente.

# ***GAD PARROQUIAL DE JERUSALÉN***

## ***7. ¿Por qué el año 2021 no lastraron las vías de la Parroquia especialmente al Barrio de la Dolorosa?***

*Las razones por las que no se intervino algunas vías fueron las siguientes.*

- En una reunión que se dio con el técnico del Consorcio el Rocío, el Sr. Presidente del GAD Parroquial de Jerusalén y todos los presidentes de las Comunidades y barrios, se llegó a un acuerdo de priorizar y dar mantenimiento a las vías más afectadas.
- La parte urbana es competencia exclusivamente del GAD Municipal según el art. 55 literal c) Planificar, construir y mantener la vialidad urbana; por esta razón la maquinaria del Consorcio el Rocío no puede intervenir en esta zona a menos que sea emergente y las razones o causas justificadas lo ameriten.

# *GAD PARROQUIAL DE JERUSALÉN*

***7. ¿Cuánto de dinero se gasta en la Parroquia en  
cada Intervención?***

*En la primera intervención se invirtió un monto de  
\$19807.46;*

*En la segunda intervención se invirtió un monto de  
\$11572.62.*



# GAD PARROQUIAL DE NAZÓN

*1. ¿Cuál es la coordinación que realiza el Técnico del Consorcio el Rocío con los presidentes de las Comunidades, cuando la maquinaria realiza la intervención?*

El Técnico del Consorcio el Rocío, presenta el cronograma de actividades, y antes de cada intervención realiza una inspección de las vías con el presidente de cada Parroquia, para priorizar las vías a ser intervenidas, por lo que cada presidente tiene la obligación de tener un conversatorio con los presidentes de las Comunidades a intervenir para que cooperen con alguna minga o control de los trabajos.

# GAD PARROQUIAL DE NAZÓN

*2. ¿Qué tipo de control o registro realizó el técnico del Consorcio el Rocío con los operadores de la Institución para el cumplimiento de las actividades dentro de la jornada laboral?*

*El control que realiza el técnico de la Institución son actividades de campo y de oficina, para realizar todos los informes de las actividades de los choferes y operadores, controlando que cumplan con sus actividades de mantenimiento vial en las Comunidades.*

# GAD PARROQUIAL DE NAZÓN

### ***3. ¿Cuál fue la planificación y ejecución presupuestaria con la asignación de los \$25.000,00 para la Parroquia Nazón?***

La presentación de la inversión de los \$25.000,00 que el GAD Parroquial de Nazón, aporta al Consorcio el Rocío cumpliendo con el Registro Oficial N°603 clausula octava literal e); es presentada por el departamento financiero y entregada a cada presidente del GAD Parroquial, es decir dicha información reposa en las Instalaciones del GAD Parroquial, pues con cada aporte de los miembros del Consorcio se cubre los gastos administrativos y operativos.

# *PRESUPUESTO Y KILOMETRAJE TOTAL INVERTIDO*

**PRESUPUESTO TOTAL 2021**

**\$ 151,014.07**

**KILOMETRAJE TOTAL TRABAJADO 2021**

**138,36 km**

**A NIVEL DE LAS CUATRO PARROQUIAS DEL CANTÓN BIBLIÁN**

# GRACIAS

---



*Sr. German Rivera*  
***EX PRESIDENTE***  
***DEL CONSORCIO***  
***EL ROCIO 2021***

*Sra. Zoila Yauri*  
***PRESIDENTA DEL***  
***CONSORCIO EL***  
***ROCIO 2022***