



INFORME RENDICIÓN DE CUENTAS 2022



MISIÓN

Ejecutar el ejercicio de la competencia de vialidad, de acuerdo a las facultades y atribuciones contempladas en la normativa nacional legal vigente, a través de la coordinación con los niveles de Gobierno que los conforman, gestionando la cooperación a través de convenios, acuerdos, aportes o préstamos, y; representar los intereses comunes de los Gobiernos Autónomos Descentralizados Parroquiales Rurales miembros del consorcio.

VISIÓN

Consortio el Rocío, a mediano plazo se convertirá en un referente de Organización y fortalecimiento de los Gobiernos Parroquiales, en el cumplimiento de su competencia vial, mejorando el espíritu de los principios del Consorcio entre sus miembros, para alcanzar el Buen Vivir de la ciudadanía de sus respectivos territorios.



OBJETIVOS ESTRATÉGICOS

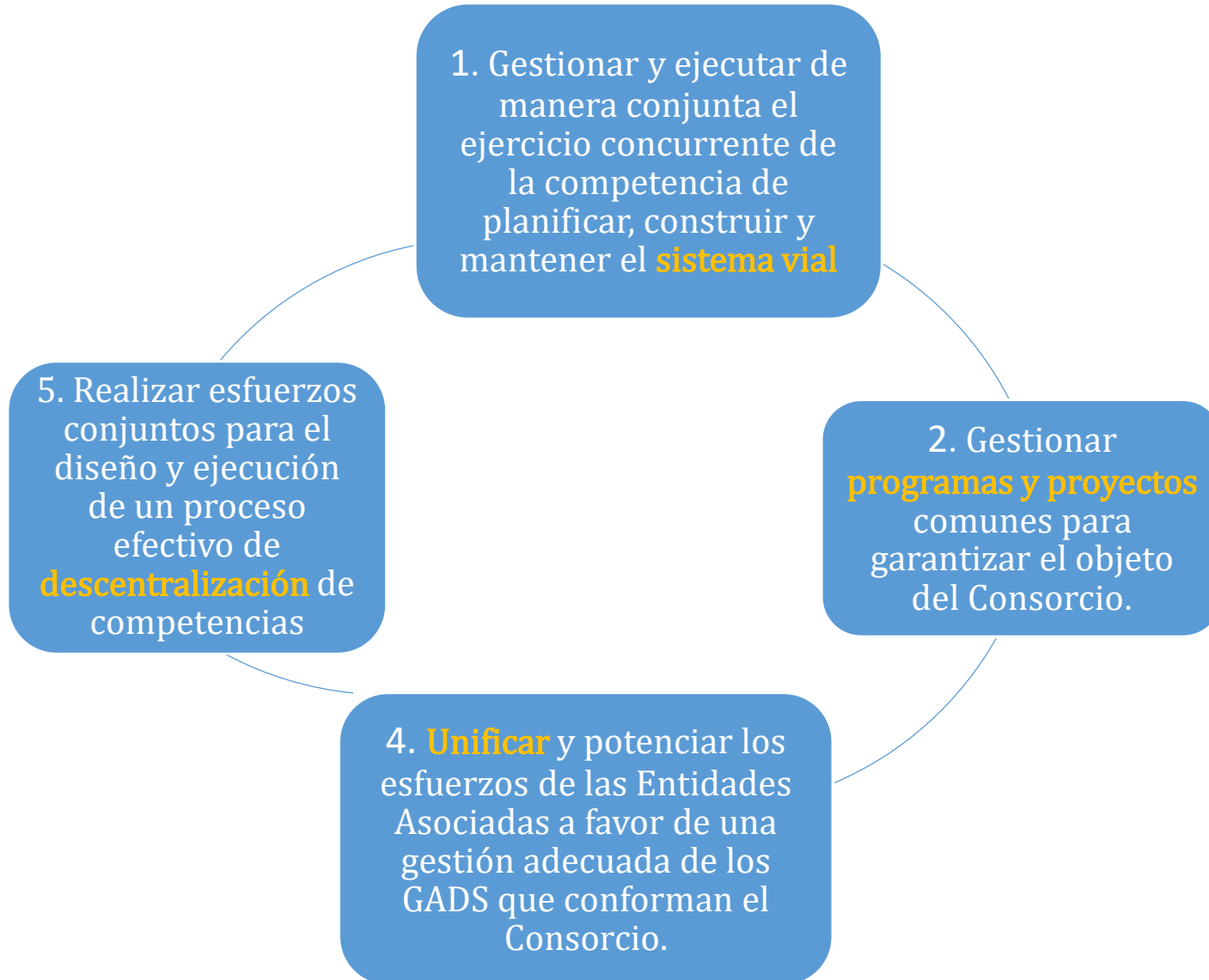

ORGANIGRAMA INSTITUCIONAL

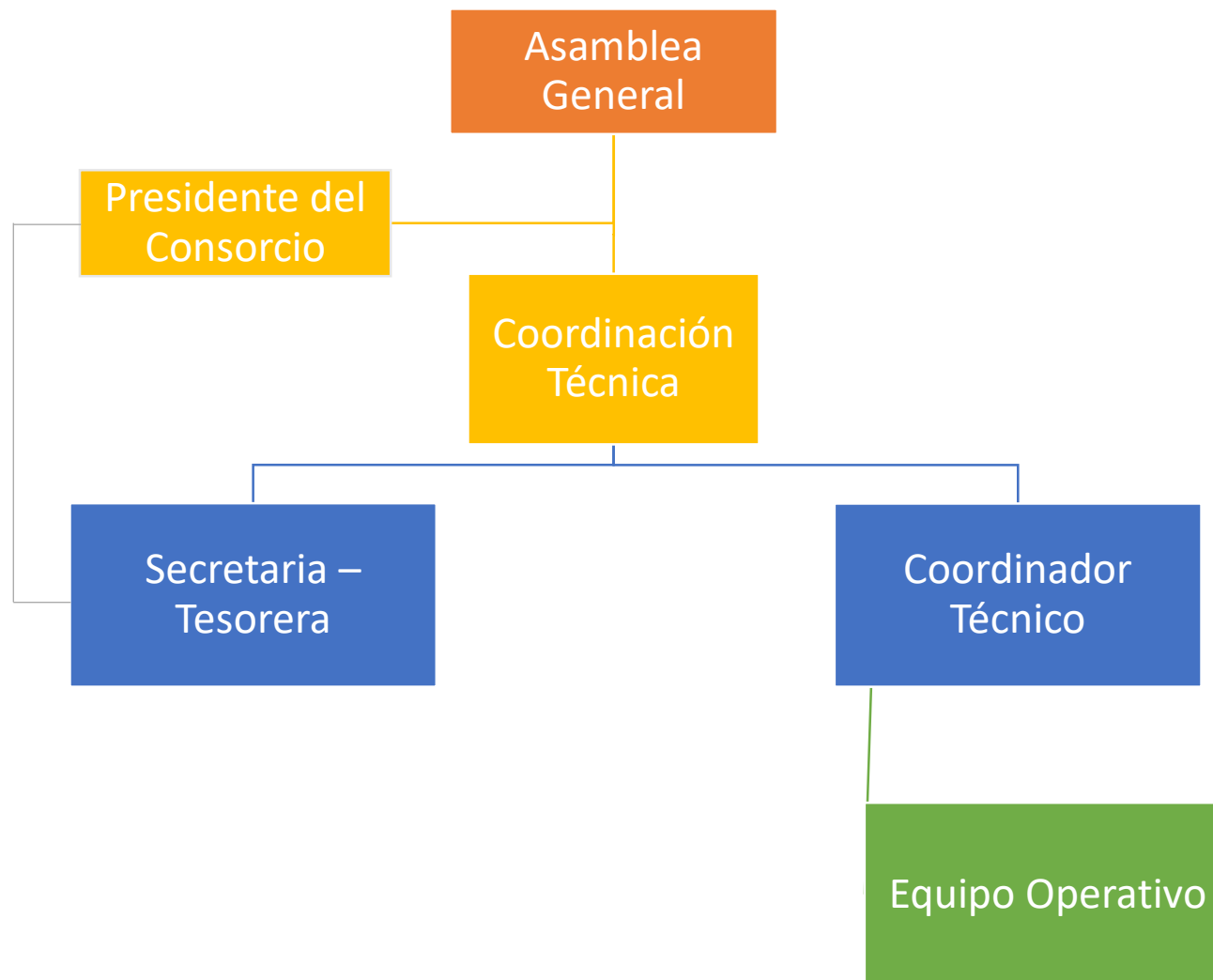

COORDINACIÓN TÉCNICA

Misión

Dirigir la gestión del consorcio, incluida la supervisión directa de todos los aspectos relacionados al funcionamiento y ejecución de la obras, proyectos, y servicios de su competencia



RESULTADOS



Este modelo de gestión ha permitido estabilizar los lazos de operación interinstitucional para la intervención equitativa y organizada del ámbito vial en las parroquias rurales del cantón Biblián quienes conforman el consorcio.

PLANIFICACIÓN Y EJECUCIÓN

Se planificaron y ejecutaron 8 intervenciones viales distribuidas en:

- 2 Intervenciones en la parroquia **NAZÓN**.
- 2 Intervenciones en la parroquia **JERUSALÉN**.
- 2 Intervenciones en la parroquia **SAGEO**.
- 2 Intervenciones en la parroquia **TURUPAMBA**.

De la misma manera, conforme los requerimientos realizados por los GADs Parroquiales, se ejecutó 2 obras y alquiler de maquinaria a cargo del Consorcio:

- Construcción de muro de hormigón en la parroquia Jerusalén.
- Construcción de muro de gaviones en la parroquia Sageo.
- Excavadora para Nazón y Jerusalén, y retroexcavadora para Sageo y Turupamba



CIFRAS



NAZÓN

Primera Intervención

(19 Enero al 04 Marzo 2022)

- ✓ 13.89 Km intervenidos.
- ✓ Se dotó de 1600 m3 de lastre.
- ✓ Se intervino principalmente en 6 sectores: Playa de Fátima - Cachi, Queseras - Cachi Galuay, Vía principal de Galuay, Ramal de Galuay Alto, Flor del Bosque



Segunda Intervención

(26 julio al 1 Septiembre 2022)

- ✓ 15.71 Km intervenidos.
- ✓ Se dotó de 1040 m3 de lastre.
- ✓ Se intervino principalmente en 12 sectores: Sisaloma, Playa de Fátima - Cachi, San José de Mangan, Cruz Verde, Playa alta, Rodeo - Ushcaloma, José Benigno Iglesias, El Cisne, Vía principal de Ayapamba, Flor del Bosque, San Pedro Verdeloma



CIFRAS



SAN FRANCISCO DE SAGEO

Primera Intervención

(01 mayo al 08 junio 2022)

- ✓ 7.53 Km intervenidos.
- ✓ Se dotó de 504 m3 de lastre.
- ✓ Se intervino principalmente en 6 sectores: Quizhan, Cruz verde, Curiyacu alto, Cruzpamba, Gulanza, Llavazhi



Segunda Intervención

(22 noviembre al 30 diciembre 2022)

- ✓ 8.86 Km intervenidos.
- ✓ Se dotó de 896 m3 de lastre.
- ✓ Se intervino principalmente en 9 sectores: Quizhan - Cruz verde, Cruzpamba, Gulanza, Llavazhi, Pesterón, Sageo, Calchur Bajo, Ramal Gulanza.



CIFRAS



JERUSALÉN

Primera Intervención

(09 marzo al 21 abril 2022)

- ✓ 26.09 Km intervenidos.
- ✓ Se dotó de 920 m3 de lastre.
- ✓ Se intervino principalmente en 7 sectores: Chorroloma, Cebada loma, Cruspungo, Chica despensa, Tushin, Centro parroquial, Burgay - el Progreso.



Segunda Intervención

(02 septiembre al 15 octubre 2022)

- ✓ 22.67 Km intervenidos.
- ✓ Se dotó de 1112 m3 de lastre.
- ✓ Se intervino principalmente en 8 sectores: Cruspungo, Cebada loma, Chorroloma, Esmeralda Burgay, La Carmela, Hondoturo, Capulispamba, Cachi Galuay alto.



CIFRAS



TURUPAMBA

Primera Intervención

(10 junio al 22 julio 2022)

- ✓ 10.15 Km intervenidos.
- ✓ Se dotó de 528 m3 de lastre.
- ✓ Se intervino principalmente en 8 sectores: Cochahuayco, Parco, Cristo Rey, Jabaspamba, La Vaquería, Yanacocha, San Luis de Mangan, San Luis Alto.



Segunda Intervención

(12 octubre al 18 noviembre 2022)

- ✓ 13 Km intervenidos.
- ✓ Se dotó de 1368 m3 de lastre.
- ✓ Se intervino principalmente en 9 sectores: Parco, Cristo Rey, San Juan de Turupamba, Jabaspamba, La Vaquería, Yanacocha, San Luis Alto, San Luis de Mangan, Ramal Vaquería.



OBRAS



JERUSALÉN

- ✓ Construcción de Muro de Contención en el sector de Quinta Alegría de 4.8m de alto y 12m de largo.
- ✓ Inversión de \$ 11,125.52
- ✓ Muro de hormigón ciclópeo con refuerzo de acero, trabajos de excavación, implementación de geotextil y material filtrante, entre otros aspectos.



OBRAS



SAGEO

✓ Construcción de Muro de Contención en el sector de Cuchincay – Quizhan de 7m de alto y 6m de largo.

✓ Inversión de \$ 14,231.87

✓ Muro tipo ciclópeo de 7 niveles con malla de triple torsión, piedra tipo roca sedimentaria proveniente del sector el Descanso.



GESTIÓN



U. CATÓLICA DE CUENCA

- ✓ Se suscribe el convenio de cooperación interinstitucional entre la U. Católica y Consorcio el rocío.
- ✓ El convenio permitirá la realización de acciones de investigación, innovación y vinculación con la sociedad a través del apoyo de estudiantes y el cuerpo técnico del consorcio.



PRESUPUESTO EJECUTADO

Los gastos comprenden un resumen general de gastos de la maquinaria del Consorcio el Rocío, que comprenden sueldos, mantenimiento de la maquinaria, combustible, repuestos, accesorios, seguros, entre otros:

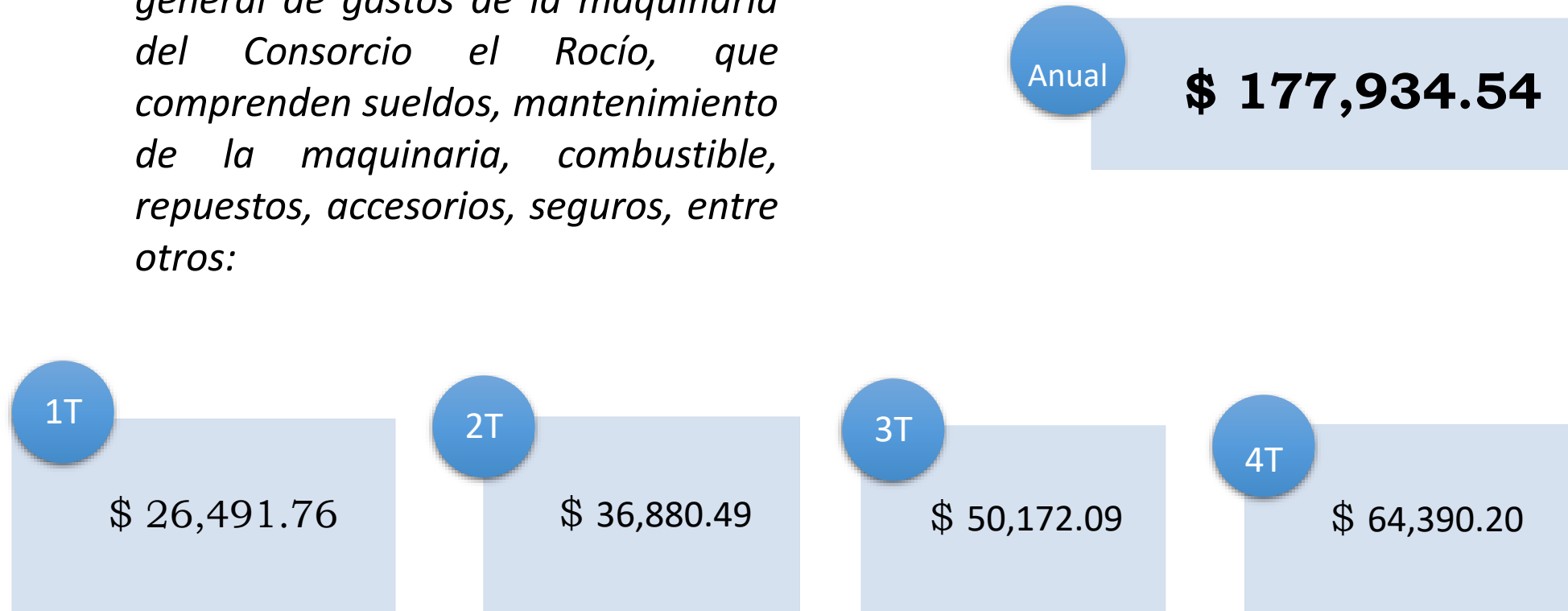

ANÁLISIS FINANCIERO – EQUIPO CAMINERO

Gastos Operativos – 8 Intervenciones

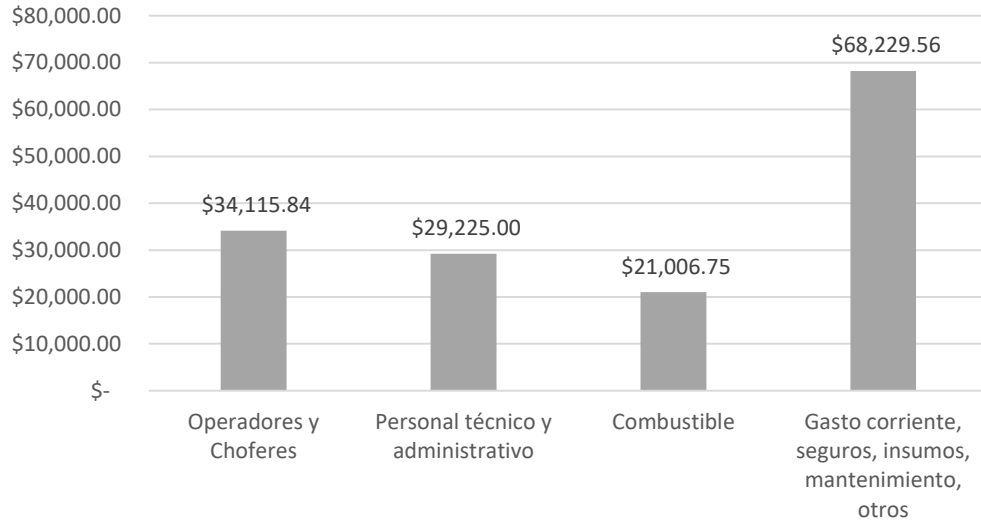

Total Anual
\$ 152,577.15



Parámetros de evaluación - Mercado

Horas totales en motoniveladora	1205 Horas	\$ 72,300.00
Horas totales en Rodillo	1116 Horas	\$ 50,220.00
Km recorridos por volquetas del consorcio	72965 Km.	\$ 160,523.00
Lastre	7968 M3	\$ 27,888.00
Combustible	13444.32 Galones	\$ 21,006.75

\$ 331,937.75

Gasto Virtual por equipo caminero

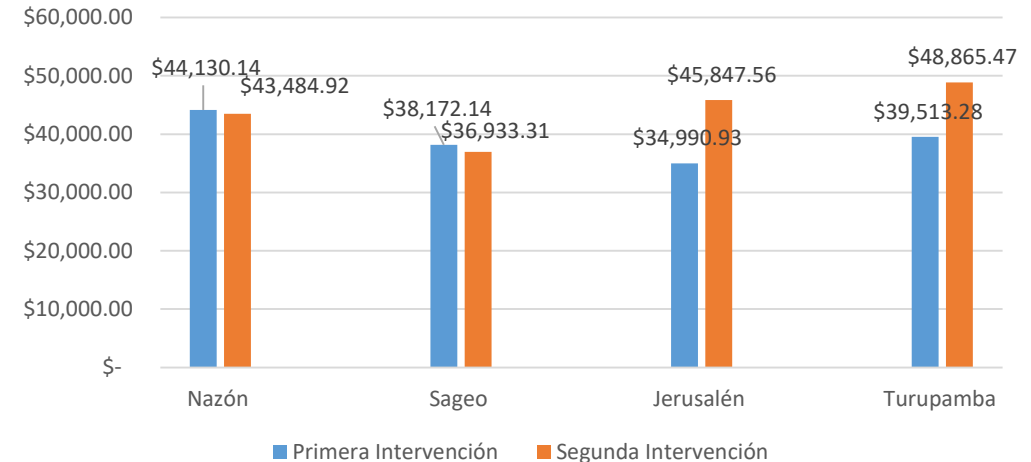

ANÁLISIS FINANCIERO – EQUIPO CAMINERO

- Salarios operadores y choferes
- Personal técnico y administrativo
- Combustible
- Gasto Corriente



Gasto Virtual promedio por intervención (8): \$ 41,492.22
 Gasto real promedio por intervención: \$ 19,072.14

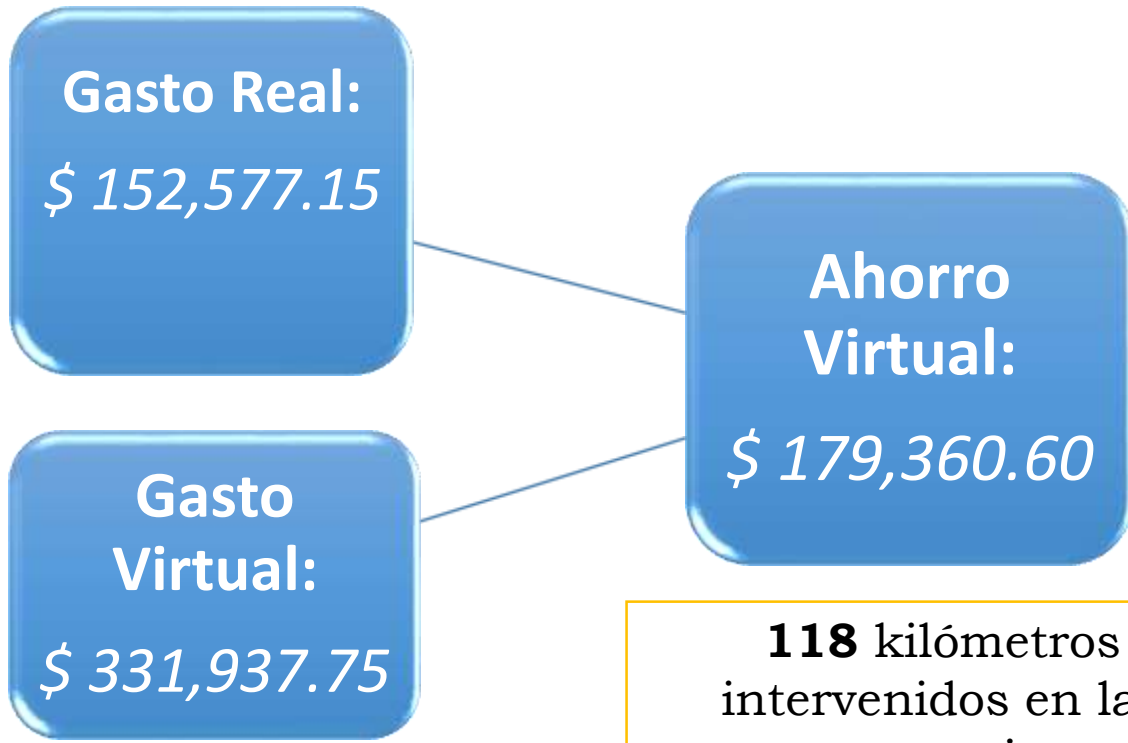

Rendimiento sobre los activos = 1.18%

118 kilómetros intervenidos en las parroquias

Por cada 100 dólares de inversión, se obtiene un beneficio de 118 dólares representado en beneficio social a través del mantenimiento vial



INFORME RENDICIÓN DE CUENTAS 2022

Sra. Zoila Yauri
PRESIDENTA DEL CONSORCIO EL ROCIO

